SKI ALPIN — coupe du monde

Alexis Pinturault en rêve

50 ans après Killy, les spécialistes de la vitesse et des piquets serrés se retrouvent à Wengen, à partir de ce vendredi, pour continuer d'écrire la légende.

Le 14 janvier 1967, Jean-Claude Killy remportait sur le Lauberhorn la première descente de la Coupe du monde, et s'imposait aussi en slalom. C'est la plus longue (4455 m) et plus ancienne descente du circuit, disputée dans les Alpes bernoises au pied de trois sommets (Eiger, Mönch et Jungfrau). Elle a toujours réservé des événements hors du commun.

Ainsi, le "Kernen-S", un enchaînement de deux virages à 90 degrés, porte le nom du skieur suisse Bruno Kernen qui y avait lourdement chuté avant de s'imposer en 2003. Le "coin des Canadiens", une longue courbe, a vu trois "Crazy Canucks" mordre la neige en 1976. Ken Read, premier Canadien à s'y imposer en 1980 et qui suivra les performances de son fils Erik, spécialiste du slalom, sera présent cette année à l'invitation des organisateurs, en compagnie de ses illustres coéquipiers de l'époque, Hunter, Podborski et Irwin.

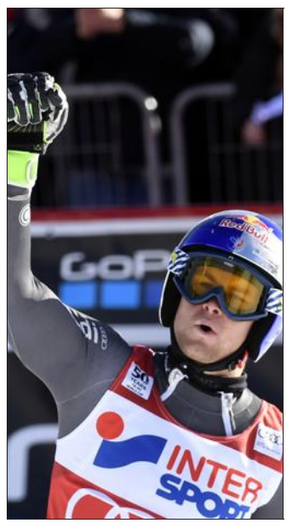

Alexis Pinturault. Photo AFP

Pinturault dès aujourd'hui ?

La descente remportée l'an passé par le Norvégien Svindal, programmée samedi, sera précédée vendredi par un combiné dont le Français Alexis Pinturault sera l'un des favoris. Le skieur de Courchevel qui avait remporté l'épreuve en 2013 avant de s'y imposer dans le slalom l'année suivante, a dominé le dernier combiné de Santa Caterina fin décembre, devant l'inévitable Autrichien Hirscher.

A moins d'un mois des Championnats du monde de Saint-Moritz (Suisse), du 6 au 19 février, Pinturault est en grande forme, après son succès samedi dernier pour 4/100 dans le slalom géant d'Adelboden, devant... Hirscher.

L'Autrichien, battu le lendemain dans le slalom par son grand rival Norvégien Kristoffersen et dans des conditions météo très capricieuses, tentera de faire mieux que l'an passé où il n'avait pas terminé la seconde manche d'un slalom remporté par... Kristoffersen. Devenu depuis le week-end dernier à Adelboden le Français le plus titré en Coupe du monde (devant Killy), « Pintu » avait terminé au 6e rang.

Grange, Duvillard...

Devant des dizaines de milliers de spectateurs (record à 38 000 en 2012), les skieurs s'élanceront sur les traces du Luxembourgeois Girardelli qui a réussi l'exploit de s'imposer sur le Lauberhorn dans les trois disciplines (descente, slalom et combiné) ou du Suédois Stenmark, le seul à avoir remporté trois années de suite le slalom sur cette piste (de 1975 à 1977).

Les Français ne sont pas en reste. Après Killy en 1967, Henri Duvillard est le dernier tricolore à s'être imposé dans le descente en 1970. Plus récemment, Jean-Baptiste Grange a remporté la même année (2008) le combiné et le slalom.

VOLLEY-BALL — ligue a féminine

Terville-Florange : le devoir d'y croire

Battues à domicile par le leader Béziers, puis Cannes, les Bleues du TFOC retrouvent Aix-Venelles avec l'intention de marquer des points. Chaque match est un match de coupe.

Pompiliu Dascalu le dit clairement : « *Il ne nous sert à rien de bien jouer. Ça fait plaisir. Mais aujourd'hui, on n'en est plus là, on doit marquer des points. Et nous allons jouer les onze matches retour comme des matches de coupe* ».

On connaît la situation scabreuse dans laquelle est plongée l'équipe, douzième et lanterne rouge du classement avec deux points pour une victoire en onze rencontres. Vandœuvre, l'autre relégable, est déjà à six points, Quimper, le neuvième, à huit. C'est évident, il y a le feu.

Face à Venelles, lors de la deuxième journée du championnat, les "Tervillo" avaient débuté pied au plancher par un set maîtrisé enlevé à la hussarde : 25-18. Mais tout s'était compliqué par la suite. Les Bleues avaient perdu la main dans la deuxième manche 20-25, avant de subir la loi de Shirley Ferrer (15 points) et de ses petites camarades.

Pourquoi pas ?

Aujourd'hui, le Pays d'Aix, équipe très homogène, est à l'abri, à la septième place avec cinq victoires, dans le mitan du classement. Pour autant, la formation provençale n'est pas intouchable.

Face à Cannes, mais surtout face à Béziers, le leader, les Mosellanes ont prouvé qu'elles étaient à la hauteur et que la marge n'était pas immense avec les équipes du haut de l'affiche. La différence se fait sur la confiance et des détails, mais aussi sur le plan technique, au service et dans la relation entre les passeuses et les attaquantes.

Le retour de Polina Pitou, on l'a vu à Evreux, est propre à ramener de la confiance au filet. Il libère également le bras de Ludmilla Lican et des centrales. À Venelles, le TFOC a encore le droit d'y croire. Il en a même le devoir.

L'équipe : Ludmilla Lican, Polina Pitou, Panagiotta Dioti, Elis Bento, Fanta Koné, Nynke Oud, Sandrine Dorlus, Mariam Sidibé (cap), Nora Bogdanova, Eliise Hollas, Caroline Clément. *Entraîneur* : Pompiliu Dascalu.

A. Z.

Le TFOC peut-il lever les bras contre Aix-Venelles ? En tout cas, il doit y croire. Photo Julio PELAEZ

Le VNVB toujours debout

On respire un peu mieux du côté de Vandœuvre-Nancy. Dimanche, en clôture de la onzième journée, les Vandopériennes ont décroché un troisième succès capital à Quimper qui leur permet de continuer à croire au maintien. Désormais, le VNVB (11e) n'est plus qu'à deux longueurs du premier non relégable... Quimper (10e) : « *C'était un peu le match de la dernière chance,* confie l'entraîneur Radoslav Arsov. *Cependant, les filles doivent tourner la page et se concentrer vers une autre rencontre tout aussi importante contre Evreux.* »

On y est. Les Nancéiennes accueilleront ce vendredi (20h30) la formation normande aux Nations. La méfiance sera de mise. Evreux (8e), crédité de quatre succès dont un sur le leader biterrois (3-2) et un autre sur le RC Cannes (1-3), est capable du meilleur comme du pire depuis le début de saison. Les panthères et leur recrue médicale Slancheva (9 points contre Quimper) devront se transcender une nouvelle fois pour confirmer leur regain de forme retrouvé en Bretagne : « *Il n'y a pas de stars à Evreux, mais son collectif est complet,* conclut Arsov. *À l'aller, on a mené tout au long des trois sets. Pourtant, on a perdu 3-0* ».

L. C.

le point

VOLLEY

LIGUE A FEMININE

• AUJOURD'HUI
Venelles - TERVILLE/FLORANGE.....20h
VANDŒUVRE/NANCY - Evreux 20h30
Paris/St-Cloud - Cannes 20h30
• DEMAIN
Nantes - Quimper.....20h
• DIMANCHE
St-Raphaël - Mulhouse.....17h
• LUNDI
Le Cannet-Béziers 20h30

	Pts	J	G	P	p	c	Diff
1 Béziers	29	11	10	1	32	11	21
2 Mulhouse	26	11	9	2	30	12	18
3 Nantes	23	11	8	3	28	19	9
4 Le Cannet	22	11	7	4	27	16	11
5 Cannes	17	11	5	6	23	22	1
6 Paris/St-Cloud	17	11	6	5	20	19	1
7 Venelles	16	11	5	6	20	22	-2
8 Evreux	14	11	4	7	20	24	-4
9 St-Raphaël	14	11	4	7	20	24	-4
10 Quimper	10	11	4	7	16	26	-10
11 VANDŒUVRE/NAN.	8	11	3	8	12	27	-15
12 TERVILLE/FLO.	2	11	1	10	6	32	-26

LIGUE A MASCULINE

• HIER
Sète-Poitiers.....0-3
• AUJOURD'HUI
Tours -Toulouse.....20h
Nice-Montpellier.....20h
• DEMAIN
Cannes -Paris Volley.....19h30
Narbonne-Nantes Rezé.....19h30
Ajaccio-Chaumont.....20h

	Pts	J	G	P	p	c
1 Chaumont	27	11	10	1	30	10
2 Montpellier	24	11	9	2	28	14
3 Paris Volley	23	11	7	4	28	16
4 Tours	22	11	7	4	27	18
5 Toulouse	18	11	6	5	23	19
6 Poitiers	17	12	5	7	23	24
7 Ajaccio	16	11	6	5	22	23
8 Sète	15	12	5	7	20	24
9 Cannes	14	11	5	6	17	23
10 Nice	14	11	5	6	19	24
11 Nantes Rezé	8	11	2	9	12	27
12 Narbonne	3	11	0	11	6	33

BASKET

PRO A MASCULINE

• AUJOURD'HUI
Antibes - Le Mans.....20h30
Dijon - Orléans 20h30
Paris-Levallois - Strasbourg.....20h30
• DEMAIN
Lyon-Villeurbanne - SLUC NANCY.....20h
Monaco - Nanterre.....18h30
Châlons/Reims - Chalon s/Saône.....20h
Cholet - Hyères/Toulon.....20h
• DIMANCHE
Pau-Orthez - Limoges.....18h30
• LUNDI
Gravelines - Le Portel.....20h30

	% vict.	J	G	P	p	c
1 Monaco	86,7	15	13	2	1235	1027
2 Chalon s/Saône	80,0	15	12	3	1217	1070
3 Nanterre	66,7	15	10	5	1210	1148
4 Pau-Orthez	66,7	15	10	5	1169	1151
5 Le Mans	53,3	15	8	7	1099	1083
6 Gravelines	53,3	15	8	7	1191	1172
7 Lyon-Villeurbanne	53,3	15	8	7	1105	1137
8 Paris-Levallois	53,3	15	8	7	1102	1055
9 Strasbourg	53,3	15	8	7	1167	1120
10 Le Portel	46,7	15	7	8	1057	1071
11 Limoges	46,7	15	7	8	1133	1145
12 Châlons/Reims	40,0	15	6	9	1180	1272
13 Hyères/Toulon	40,0	15	6	9	1044	1068
14 Cholet	40,0	15	6	9	1156	1228
15 Dijon	33,3	15	5	10	1069	1086
16 Antibes	33,3	15	5	10	1059	1131
17 Orléans	33,3	15	5	10	1039	1179
18 SLUC NANCY	20,0	15	3	12	1110	1199

BIATHLON — relais féminin

France : Marie Dorin n'est plus seule

L'Allemagne a remporté, ce jeudi, à Ruhpolding, le relais 4x6 km comptant pour la Coupe du monde. La France décroche une très belle 2e place.

Les Allemandes (Hinz, Hammerschmidt, Preuss, Dahlmeier) ont devancé de justesse les Françaises (Chevalier, Braisaz, Bescond, Aymonier) et les Norvégiennes (Nicolaisen, Fenne, Eckhoff, Olsbu).

La course a été très serrée jusqu'au bout, cinq nations (Norvège, Ukraine, Italie, France, Allemagne) se tenant en moins de douze secondes avant le dernier relais.

L'Allemande Laura Dahlmeier, 2e au classement général de la Coupe du monde, a alors pris les choses en main, malgré une faute au tir debout, pour s'imposer devant son public. L'Allemagne a vraiment joué à domicile.

Pour les Françaises, pourtant privées de leur chef de file Marie Dorin, il s'agit d'une magnifique performance qui vient confirmer leur potentiel après la 2e place sur le premier relais à Pokljuka, en Slovénie, également derrière les Allemandes.

« *Marie nous aide à nous surpasser, à donner le meilleur de nous-mêmes et c'est aussi grâce à elle qu'on arrive à donner le meilleur de nous-mêmes. C'est toujours une course d'équipe. Elle était là, mercredi, à la réunion d'équipe pour nous soutenir. On a une très forte équipe et c'est cool* », a réagi la dernière relayeuse française Célia Aymonier, auteur d'un sans-faute au tir.

Les Bleues restent ainsi en deuxième position de la Coupe du monde de relais, dominée par l'Allemagne.

JUDO — thionville

Sarrebourg et Metz attendus

Le JC Sarrebourg, chez les garçons, et Metz Judo, chez les filles, sont candidats pour remporter les championnats interdépartementaux par équipes de Lorraine.

Prévus initialement à Saint-Avold, les championnats interdépartementaux de Lorraine par équipes ont finalement lieu à Thionville ce samedi, un problème de chauffage au dojo De Brack empêchant le déroulement de la compétition dans de bonnes conditions. Direction le complexe de la Milliaire, donc, où vingt-quatre équipes sont attendues, dix-sept chez les garçons et sept chez les filles.

Dans le tableau masculin, la bataille s'annonce féroce pour briguer l'un des sésames pour Cernay, théâtre des championnats du Grand-Est, le 29 janvier. Ils sont réservés aux quatre premières formations. « *Neufchâteau semble taillé pour réaliser un beau parcours, mais le JC Sarrebourg veut rester en haut de l'affiche. On va voir ce que ça va donner sous l'ère Vasseur* », se demande Guillaume Fellini, le cadre technique du Comité de Moselle, responsable de la compétition.

Présent sur le podium ces deux dernières saisons, le JC Amnéville, qui bénéficie pour l'occasion du renfort de Vincenzo Lamanna (JC Petite-Rosselle), fait partie des sérieux outsiders, au même titre que l'Omnisports de Frouard, Pompey, Nomeny, Dieulouard (OFPND) et sa jeunesse montante.

Évidemment, l'AJ54 reste candidate au titre. C'est également le cas dans l'épreuve féminine, où le Metz Judo des sœurs Mechitoua vise aussi la plus haute marche du podium.

M. R.

À partir de 14h au complexe La Milliaire de Thionville

Baptiste Leclercq et les Sarrebourgeois ont affaire à une sérieuse concurrence. Photo Anthony PICORE

Longwy vire deux joueurs !

BASKET. Incroyable et courageuse décision de la part des dirigeants de Longwy-Réhon en Nationale 2 masculine. Ils se séparent de deux joueurs ! Et pas n'importe lesquels : Elvis Galé et le Lorrain Nicolas Niclou-Beglah, soit près de 14 points de moyenne à eux deux, un paquet de rebonds et une grosse présence physique. Motif : non-respect du règlement et manquements caractérisés. Elvis Galé avait déjà été averti à cause d'un comportement peu en rapport avec l'esprit collectif. Longwy, dernier, devra relever la tête sans ce duo.

A. T.

DEMAIN

dans notre rubrique **Eco Innovation**

photo DR

■ *Les business angels en Lorraine*

DIMANCHE

dans notre rubrique **Tendances**

© Dutry & Co

■ *Se chauffer à la scandinave*
■ *Apple AirPods : les fils se défilent*

dans notre supplément **Le mag**

Photo ER/Laurent Arnold

■ *Un centre régional pour aider les généalogistes*

LUNDI

dans notre rubrique **Temps fort**

photo Laurent Mami

■ *Hospitalisation à domicile : tendance à la hausse*